Redactor: - Gerente
Ricardo Falcó M.
Administrador:
Humberto Lizano

LA PRENSA

Diario de la Tarde

Apartado 1,311
Teléfono 71
7.ª avenida Estr. n.º 3
Imprenta Germinal

AÑO X | SAN JOSE, COSTA RICA, LUNES 23 DE ABRIL DE 1928 | NUM. 2881

EDITORIAL

Iniciativa plausible

Celebróse ayer con regular asistencia una asamblea de tipógrafos para considerar un proyecto que indudablemente ha de conquistar las simpatías de todos aquellos que están interesados en el progreso moral y material de nuestro pueblo.

Tratóse en la citada asamblea de la conveniencia que supondría para los tipógrafos y aun para el público en general, la formación de una sociedad cooperativa tipográfica.

Considerando nosotros que la citada iniciativa por lo que en sí encierra de beneficioso, y por la emulación que pudiera hacer surgir en otros gremios es interesante para la colectividad, no vacilamos en ocuparnos de ella dándole lugar de honor en nuestras columnas.

Refresca el alma ver que mientras los elementos políticos se debaten en un caos de concupiscencias, los elementos de trabajo, los verdaderos constructores de la riqueza nacional, con una más clara visión del futuro y de las necesidades que los nuevos rumbos de la industria crean, al obrero lo mismo que al pequeño industrial, se aprestan a la defensa de sus intereses.

Con esa tenacidad del hombre de trabajo acostumbrado a la acción constructora, y por lo mismo enemigo de perderse en los vericuetos de la retórica, los tipógrafos pusieron ayer la primera piedra de una obra meritoria a la que sin temor a equivocarnos auguramos un bello porvenir.

La Sociedad Cooperativa Tipográfica, tiene grandes perspectivas, y una labor inmensa que cumplir.

El arte de imprimir a pesar de que en relación con nuestras vecinas repúblicas, está en nuestro país en una situación privilegiada, es susceptible y a ello se encaminan los esfuerzos de los tipógrafos ayer reunidos de adquirir un tal grado de superación, que ponga a nuestro país al nivel de los más adelantados en esta materia.

Esto sin entrar a considerar—lo que haremos otro día—lo que en el orden social supone la creación de la Coope-rativa ya que si este novel organismo adquiere la solvencia moral que tiene perfecto derecho a gozar toda entidad inspirada en un anhelo de superación forzoso será que el nuevo gobierno, al igual que otro cualquiera que le siga, consulten y tengan en cuenta para todo lo que tenga atingencia con el artede imprimir, la opinión y el consejo de esta entidad, que aunque compuesta de hombres de taller, estará en condiciones de conocer mejor las necesidades y problemas de su industria, que los técnicos «de ocasión» que tanto abundan en nuestro ambiente, y que de todo entienden y para nada sirven.

No hace muchos días y según declaraciones del señor Ministro de Hacienda, hemos podido constatar el estado poco floreciente, ruinoso, diríamos, en que se encuentran las finanzas de la Imprenta Nacional.

A quien con más competencia pudiese administrar esta dependencia del Estado podría encargarse, que a una entidad como la Cooperativa Tipográfica?

Sabemos que entre los elementos que apoyan esta iniciativa se encuentran hombres de reconocido prestigio y honradez.

Esperamos, pues, que como es lógico sea acogida esta iniciativa con el interés que merece por los encargados de velar por el pogreso de la cosa pública. Por nuestra parte prometemos seguir con atención el proceso de formación y desarrollo de la Cooperativa Tipográfica, y apoyar calurosamente tan plausible iniciativa.

Al comenzar el Campeonato Nacional de Futbol, la Sociedad Gimnástica Española se anota dos buenos triunfos

Ayer se efectuaron los dos primeros juegos del campeonato nacional de futbol, tocando a la Sociedad Gimnástica Española «debutar» con sus equipos primera y segunda división. El encuentro de primeras se efectuó en el Estadio Nacional como preliminar del match Alianza-Herediano. El Juventud Mata Redonda fue el once que se enfrentó en el Estadio a la Gimnástica. Interesante en verdad estuvo el juego en el cual salió triunfante el cuadro Gimnástico por un score de 4 a 3.

En la cancha de la Gimnástica tocó jugar a la segunda división de ese club contra la segunda del «Costa Rica». El resultado fué de 3 por parte de la Gimnástica por uno del «Costa Rica».

Felicitamos a los jóvenes del equipo blanquirojo por su magnífica actuación, que es sencillamente el resultado de entusiasmo y constancia. Constancia es lo que ahora más que nunca les recomendamos, no sólo a ellos sino que a todos los jóvenes equipos del país, para q' algún día podamos llegar a tener una representación en el deporte único en que se llegó a ser algo y que hoy por hoy ha rodado por el suelo.

Medidas que urgen tomar para bien de la enseñanza

La Municipalidad dice de nombrar los miembros que faltan para completar la directiva de la Junta de Educación de San José, pues actualmente no hay más que tres personas.

Esta medida se hace necesaria para que gestionen de la manera de construir más planteles de enseñanza, porque en la actualidad hay más de dos mil niños sin escuela, por la escasez de ellas.

Esperamos que la Municipalidad llene cuanto antes este requisito que es de suma impottancia.

LA JORNADA DEPORTIVA

A CARGO DE EXPLORADOR

Resumen del día 22 de Abril en el Estadio

Alianza 8 - Herediano 1
Gim. 4 - Mata Redonda 4

Abrigábamos la esperanza de iniciar esta sección, que llamaremos «La Jornada Deportiva», con la crónica detallada del juego que habría de efectuarse entre el equipo Alianza, del Perú y el equipo Herediano, nuestro campeón nacional.

Acostumbrados a la brillante actuación de los muchachos de Rosabal, teníamos la seguridad de que éstos habrían de ofrecernos una mañana de buen futbol y aunque no pensábamos que la victoria pudiera ser de ellos, por tener enfrente a un equipo formidable, sí creíamos que la derrota sería por uno o dos goles de diferencia nada más. Pero el hombre, propone y Dios dispone, dice un adagio.

Llegamos al Estadio, a las diez de la mañana en momentos en que iba a terminar el primer juego de liga, entre la Sociedad Gimnástica Española y Mata Redonda.

Este encuentro, servido como «preliminar», fué el primero de la serie de juegos oficiales de primera división, para el campeonato de este año. Ambos equipos lucharon con bríos, esforzándose por lograr el triunfo. Lo consiguió la Gimnástica, mediante 4 goles contra 3 del adversario.

A las 10 30 pasadas, se alinearon heredianos y alianzas así: herediano: Mejía, Arguedas, Valverde, Rosabal, Víquez Vargas, Cayito, Gómez. Bonilla, Fuentes y Pérez. Alianza: Pardón, Saldarriaga, Soria, Julio García, Parravicini, García D., Villanueva, Montellanos, Lavalle, Bulnes y Neira.

Servía de juez don Gonzalo Cardona. Hizo el saque el Herediano, ocupando la casa favorable, pues perdió en la rifa y el juego se inició fríamente, ante la presencia de unas dos mil personas aproximadamente.

El recuerdo de la derrota a la Libertad el domingo anterior, la forma como actuaba el Herediano, la constante práctica del Alianza durante sus jiras por México y Cuba, el amargor de unas líneas llenas de verdad escritas por Inflador, ayer mismo, con respecto a la deficiente preparación de nuestros cuadros, todo esto, considerado y reconsiderado en el campo, ya en momentos en que iba a desarrollarse el juego, eclipsó el optimismo que llevábamos y nos preparó para lo que tenía que venir; el desastre del equipo Herediano.

A los siete minutos, el Alianza hizo el primer tanto, como quien no quiere la cosa, debido a la pesadez de Beto Arguedas...¿Para qué reseñar? Confesemos que ha sido un descalabro soberano, del cual no tienen la menor culpa los jugadores, porque éstos hicieron lo que podrían hacer. Eladio, por ejemplo, se multiplicó; Cayito, Fuentes, Valverde hicieron otro tanto. Pero les faltaba práctica, práctica y más práctica.

Los del Alianza, como es de suponerse, hicieron en el campo casi lo que les dió la gana. Jugaron sabrosamente y si no doblaron el número de tantos fué por los malos remates de quien ayer no estaba en el día de hacer goals. Hicieron, sin embargo, ocho contra uno del Herediano.

—

A las tres de la tarde se verificó en Moravia el anunciado encuentro entre los primeros equipos del Alajuelense y de la Unión Deportiva de Moravia.

Este acontecimiento llevó a aquel simpático pueblo una regular cantidad de futbolistas y aficionados, pues había interés por ver jugar al alajuelense con sus «reformados» Alejandro y Quique. El juego se desarrolló a base de caballerosidad, dándose una buena exhibición de futbol, a pesar de la frialdad conque actuó el Alajuelense, talvez por la manifiesta superioridad sobre el contrincante. El resultado fué de 5 tantos del Alajuelense contra 0 del Moravia. Los vencedores recibieron una bola por su buen éxito, haciendo el regreso a las cinco de la tarde.

Pasaportes

Mariano Puche, colombiano, para Colombia.

Emanuel Thomson Quirós, costarricense, para Panamá.

Juan Hermes Graf, americano para Panamá.

Andrés Higgs y señora, británico, para Guatemala.

Robo de un automóvil

Al señor Luis Raspo le fué robado su auto que lo tenía frente al Parque Central, mientras fué a tomarse una taza de café, por un individuo llamado Rodolfo Solano Noguera, quien lo llevó a Barba y lo paseó bastante, hasta que se le terminó la gasolina, que fué al frente de la funeraria Polini y allí lo encontró el señor Raspo, habiéndolo entregado a la policía.

El señor Alcalde Cuarto instruye la sumaria y por el momento el malhechor se encuentra entre rejas, mientras le viene el merecido castigo por andar cogiendo lo ajeno.

Al naufragar un bongo perece un niño

Este lamentable suceso marítimo ocurrió cerca de Las Agujas, al Sur de Puntarenas.

Un bongo propiedad del señor Mauricio Zamora, piloteado por él mismo y llevando a un niñito hijo suyo, naufragó en aquel lugar, presa de fuerte marejada.

Zamora luchó desesperadamente por vencer la marejada, pero la pequeña embarcación no gobernó bien ante las embestidas de los tumbos y el agua dió cuenta de ella.

Padre e hijo fueron arrojados a las olas, y en pocos momentos el pequeño perecía ahogado cerca del lugar donde se encontraba el señor Zamora, luchando contra los tumbos por llegar y prestarle auxilio.

Las Gobernaciones de la República son muy disputadas

Para la Gobernación de Limón hay nada menos que diez candidatos a aspirantes.

Cada cual cree tener derecho a ocupar ese alto puesto, y espera del Presidente electo le sea dado. Habrá necesidad, entonces, de que en aquella capital de provincia se crearan diez plazas de gobernadores.

En Puntarenas se están disputando la Gobernación tres vecinos de aquella localidad, sin contar los que de la capital luchan por obtenerla.

Y así, en todas las provincias, se ha entablado una activa lucha por obtener esas plazas; y tirios y troyanos la quieren, porque cada cual cree que está capacitado para desempeñarlas.

En lo que respecta a la gobernación de la provincia de San José, también eran muchos los aspirantes; pero las ilusiones de todos ellos han venido a tierra, pues el criterio que prevalece en el Licenciado González Víquez es el de que el actual Gobernador don Macedonio Esquivel sea quien continúe en ese puesto, ya que este caballero es un buen amigo del Presidente electo y fué un partidario de primera línea.

Así, pues, don Macedonio será el Gobernador de esta Provincia durante la administración del Lic. González Víquez.

Lo que sí habrá en esa Gobernación será cambio de empleados ya que la mayoría de ellos fueron de filiación carlista.

Fueron financiadas las negociaciones de una empresa lechera

Hacía algunos días que se estaban haciendo gestiones entre la sociedad de lecheros de Cartago y la Planta Purificadora de ese líquido perlático.

Esas gestiones iban encaminadas a la compra de la mitad de la propiedad de la referida planta, por la sociedad mencionada.

Dicha negociación se ha llevado a cabo pagando los productores constituídos en sociedad la suma de sesenta mil colones.

Con esta operación comercial, toda la leche que se produzca en Cartago vendrá directamente de la Planta Purificadora.

Ecos del concierto del domingo

Isabel y Julio Berrocal cantaron por primera vez ante nuestro público el domingo en el Teatro Nacional. Han venido estos dos jóvenes artistas a refrescar el ambienie artístico del país, alcauzando al mismo tiempo un gran éxito personal, debido a sus dotes naturales, o su talento y estudio.

Muy aplaudidos fueron ambos: la señora Gólcher-Berrocal por su magnífica voz y el señor. Berrocal por su gusto y escuela. Colaboraron con los señores Gólcher Berrocal la señora de Hine, señorita María Ponce y el maestro Campabadal. El concierto fué un éxito por lo que felicitamos calurosamente a los artistas.

Suscríbase "La Prensa"

Este documento es propiedad de la Biblioteca Nacional "Miguel Obregón Lizano" del Sistema Nacional de Bibliotecas del Ministerio de Cultura y Juventud, Costa Rica.

El Comandante Franco hará su vuelo al rededor del mundo en el mes de agosto

Lindbergh fue el vencedor del Atlántico Norte; Franco venció el Atlántico Sur

A continuación reproducimos unos párrafos de un reportaje que se hizo al comandante Franco con motivo de su próximo vuelo al rededor del mundo.

—Hubiera querido emprender el vuelo—ha dicho—el mes que viene; pero no puede ser, porque el trabajo de montar las piezas del aparato, que se ha de hacer en Cádiz, llevará mucho tiempo. El vuelo alrededor del mundo lo haré en el mes de agosto.

—¿Saldrá usted otra vez del Puerto de Palos?

—¿Por qué había de salir del Puerto de Palos?

—Como le fué, a usted tan bien el otro viaje que inició allí...

Y eso, ¿qué importa?

—¿No es usted supersticioso?

—En absoluto.

—¿No lleva nunca ningún talismán, ninguna mascota con usted?

—Nunca. Esas son tonterías. Y ahora saldré de Cádiz o de Sevilla; no está del todo decidido.

Franco vive en un hotelito del barrio madrileño de la Prosperidad, que es muy simpático y muy popular, pero que es un barrio modesto. Es modesta también la casa. Su enorme hazaña no le ha dado la fortuna, a juzgar por lo relativamente humilde de su vida. En cambio Lindbergh es ya millonario. A una pregunta sobre esta diferencia, Franco respondería con una evasiva, acaso un poco arisca. Por eso lo mejor es no hacérsela. Ya él ha manifestado muchas veces su desdén por otra cosa que la gloria en el servicio de España.

Hablándole de Lindbergh, leyéndole correspondencias de la Habana en las que se consigna que el águila norteamericana habla de él con mucha admiración y se interesa mucho por sus proyectos, Franco ha declarado que también él admira al vencedor del Atlántico del Norte. (Franco fue antes que nadie el vencedor del Atlántico del Sur.)

Y añadió:

—Si me hubieran dejado, yo habría cruzado también el Atlántico por el Norte, antes que Lindbergh y que Byrd, en el regreso de mi viaje a la Argentina.

—¿Está ya fijado definitivamente su itinerario?

—No, señor; definitivamente, no. Hay un plan trazado en principio; pero que puede ser variado en muchas partes, porque todavía no lo he resuelto en definitiva con el gobierno.

—¿Y está usted seguro del buen éxito de la tentativa?

Cuando se le hace esta pregunta, los ojos acurados de Franco centellean y una sonrisa irónica pliega sus labios. Responde con palabras precisas:

—Si no lo estuviese no la emprendería. Ahora, lo que creo es que ese viaje tiene ya una importancia relativa y mi gran ilusión es el que haré después de esa «vuelta al ruedo», como diría un torero. Un viaje directo de Madrid a Buenos Aires, sin escalas, en dos días y medio.

—¿Pero ya está usted acariciando otro proyecto antes de realizar el que ahora le preocupa a todo el mundo, sobre todo a cuantos se interesan por las glorias de la raza?

—Ya ve usted. A todos, menos a mí. Aunque claro está que todo, absolutamente todos los detalles de este próximo vuelo, ocupan mi atención, porque yo no quiero dejar nada nunca fiado al azar. Como no creo en talismanes, no creo que un fetiche puede hacer el vuelo por uno, sino que es uno el que tiene que hacerlo, y lo prevengo todo como es debido. Al azar no debe dejarse más que lo que se puede evitar, es decir, lo que no sea posible prever. Eso, allá él.

La personalidad de Franco, a pesar de su laconismo y de que sonríe poco, es enormemente simpática y cautivadora.

Los faros del porvenir

El estilo de los faros está sufriendo un cambio, ya que ahora se tiene que tener en cuenta los requisitos, no sólo del marinero sino del aviador. Prueba de esto es que en la isla «Governor» del puerto de Nueva York se acaba de instalar un nuevo tipo de faro que ha de servir de guía luminosa a estos 2 servicios de navegación.

En las costas de Francia e Inglaterra se están ensayando luces que tienen la propiedad de penetrar a través de la niebla y servir de guía a los navegantes aéreos y marítimos. El Servicio de Faros de los Estados Unidos también ha ampliado su esfera de acción para hacerle frente a las condiciones actuales, encargándose del alumbrado de las rutas transcontinentales.

Los planes para la instalación en la República Dominicana de un faro monumental a la memoria del insigne almirante y descubridor de América, Cristóbal Colón, ha despertado el interés de los arquitectos e ingenieros sobre la probable demanda de «guías nocturnas» que con el tiempo sobrevendrá. Es de espetarse, por lo tanto, que entre los miles de proyectos que han de presentarse al concurso habrá muchos que incorporen nuevos datos distintivos. Muchos progresos se han llevado a cabo en establecer el servicio de aeroplanos y dirigibles en los países de la América Central y del Caribe, de modo que este poderoso faro que ha de honrar la memoria de Colón se necesitará antes de pocos años.

El Presidente del Consejo Directivo de la Unión Panamericana, Honorable Frank B. Kellogg, ha invitado, por conducto de los representantes diplomáticos en Washington, a todos los arquitectos del mundo a participar en el concurso para erigir el Faro de Colón. Por las respuestas recibidas hasta ahora se ve claramente que se establecerá un "record" no sólo en cuanto al número de anteproyectos presentados, sino también en cuanto al número de países representados. El mayor número de anteproyectos de que se tiene conocimiento fué el presentado en el concurso para el famoso Palacio de la Paz en La Haya, concurso en el cual participaron arquitectos de más de la mitad de los países del mundo.

La comisión especial integrada por miembros del Consejo Directivo de la Unión Panamericana, institución compuesta de todas las repúblicas del Hemisferio Occidental, ha decidido que en vista de que algunas naciones del Viejo Mundo tienen posesiones en la tierra descubierta por Colón, es muy apropiado que los pueblos y gobiernos de todos los países del orbe tengan oportunidad de participar en una dádiva tan adecuada como el faro proyectado para conmemorar la intrépida empresa del más grande de los navegantes.

Anunciarse en este diario es vender con prontitud

Los fines docentes de un museo de arte

El decir que nueve mil, o novecientos mil objetos se exhiben en las galerías de un Museo significa muy poco. Lo importante es la calidad y no la cantidad de las obras de arte, así como el grado de placer que proporcionan al público y el «uso» que de ellas hagan los estudiantes, diseñadores y trabajadores en general.

Los fines docentes del Museo Motropolitano de Arte de Nueva York son dos: Primero, ayudar al público en general a desarrollar su capacidad apreciativa y, segundo, ayudarle a aprender como aprovecharse de las colecciones. Desde luego, no se puede dotar a un hombre con la facultad de saber apreciar las bellas obras. Pero la susceptibilidad del individuo normal puede aumentarse grandemente, y una palabra a tiempo puede enseñarle admirar bellezas que nunca había soñado.

Este trabajo comienza en las horas de cuentos para niños que ofrece semanalmente el Museo en sala apropiada, y la correlación del trabajo de la escuela con las producciones artísticas del hombre que se encuentran en las colecciones. Bajo vigilancia adecuada se induce a los niños a derivar inspiración de los objetos de arte, elevando así a un nivel más alto sus estudios en la escuela y en la casa. Esta instrucción, cuya esfera de acción se extiende cada vez más, se facilita a las escuelas superiores, los colegios y hasta las universidades. Tanto para los miembros de número como para el público en general el museo ofrece conferencias y servicio de guías individual y por grupos. Así, en tanto como es posible, se satisfacen las necesidades del público desde la niñez hasta la edad madura.

A los diseñadores en mil ramas de la industria se les facilita toda la ayuda posible para que los modelos que ellos idean satisfagan no sólo al manufacturero sino al comprador cuyo gusto desde niño fue formado en los museos. Entre el público y los manufactureros se encuentran los compradores y dependientes de las tiendas al por menor. Para poder ayudar a éstos en ofrecer al público más refinado los mejores artículos y diseños producidos por los manufactureros, se dan cursos en los cuales este grupo puede sacar provecho de las lecciones aprendidas en el museo. Y así se completa el círculo que hace que el museo desempeñe el papel que le corresponde en la vida diaria de los pueblos.

A ₡ 1.50 CADA TOMO

El imperio de la muerte, Vladimiro Korolenko
El calvario, Octavio Mirabeau
Almas muertas, 2 tomos, V. Gogol
¿Qué hacer?, León Tolstoi
Ideario, Enrique Malatesta
Crítica revolucionaria, Luis Fabbri
¿Renovación o Revolución?, Marcelino Domingo
Las mañanas de Florencia, John Ruskin
Los pintores modernos (el paisaje), John Ruskin
Las siete lámparas de la arquitectura, John Ruskin
Federalismo, Socialismo y Antiteologismo, M. Bakounine
De frente al ateismo, L. Arreat
La impiedad triunfante, L. Ferri
La Ciencia y la Conciencia, por C. Vacherot
Los venenios de la inteligencia, por R. Ricket y Delfino
El mundo nuevo, Luisa Michel
Miguel Servet y Calvino, A. Dide
El individuo y la sociedad, Juan Grave
En Anarquía, novela, Camila Pert
La única salvación, P. J. Proudhon
El prejuicio de las razas, 2 tomos, Juan Finot
El prejuicio de los sexos 2 tomos, Juan Finot

Autores Selectos

OBRAS DE PIO BAROJA

Divagaciones sobre la cultura	₡ 1.50
Paradox, Rey, novela	3.00
Aventuras, inventos y mixtificaciones de S. Paradox.	3.00
El mundo es así, novela	3.00
La busca, novela	3.00
Las tragedias grotescas, nov.	3.00
El aprendiz de conspirador	3.00
Entretenimientos, 2 sainetes y una conferencia	3.25
Los recursos de la astucia	3.25
Vidas sombrías, cuentos	3.25
Las horas solitarias	3.25
Los caudillos de 1830	3.50
La veleta de Castizar	3.50
Divagaciones apasionadas	3.50
Aurora roja, novela	3.50
El árbol de la ciencia, nov.	3.50
Mala hierba, novela	3.50
El laberinto de las sirenas, nv.	3.50
Con la pluma y con el sable.	3.50
Los caminos del mundo, nov.	3.50
Los amores tardíos, novela.	3.50
La nave de los locos, novela	3.50
La sensualidad pervertida, nv.	3.50
Las veleidades de la fortuna.	3.50
César o nada, novela	3.50
Caminos de perfección, nov.	3.50
La ciudad de la niebla	3.50
La dama errante	3.50
La feria de los indiscretos, nv.	3.50
Las inquietudes de Shanti Andía, novela	3.50
Zalacain el aventurero, ilust.	4.25
Los caminos del mundo, novela, pasta	5.00

VARIOS AUTORES

Mediums y sensitivos, por el Dr. Willian Fardwel	3.50
Por la América desconocida, por Ciro Bayo	3.50
Como la piedra del arroyo, por Manuel R. Seisdedos.	3.50
La tragedia del Estado Español, por A. de Albornoz	3.50
La Venus Indica, aventuras de amor en el Indostán, por Carlos Devereux	3.50
El vendedor ambulante, novela satírica del siglo XVIII, por Francisco A. Chevrier.	3.50
Memorias de una mujer galante, por Jhon Clelam	3.25
Del matrimonio y del hijo, por Horacio Grumberg	3.25
Las confesiones del Conde XXX, por Carlos Duclos	3.25
Lo que hizo Santiago Verdun después de muerto, novela, por Francisco Vera.	3.25
Lo que no pudo ser, novela, por Manuel R. Seisdedos.	3.25

LOS MEJORES POETAS

A ₡ 1.00 EL TOMO

Heine / Leopardi / Amalia Puga. Daniel de la Vega / Horacio / María Monnel / Pascoaes / Luisa Luisi. Goethe / Carducci / Shakespeare. Carrasquilla / Mallarino / Balmont / Dante / Tennyson / Novalis / Maragall / Shelley / Words Worth.

SU ANUNCIO RESULTA EFICAZ EN NUESTRO DIARIO

Fábrica de hielo, Cerveza, y agua gaseosa Ginger grande, pequeña

Traube

Agua mineral, Kola doble, Kola Champagne Cream Soda, Gingerale

Pida en todo establecimiento la CERVEZA Y LOS REFRESCOS TRAUBE

Este documento es propiedad de la Biblioteca Nacional "Miguel Obregón Lizano" del Sistema Nacional de Bibliotecas del Ministerio de Cultura y Juventud, Costa Rica.

Nos amenaza la difteria todavía?

Es verdad que la mortalidad a causa de esta enfermedad ha disminuido marcadamente. En el año 1900, de cada 100,000 personas de todas edades murieron en este país cuarenta y tres a causa de la difteria. En 1926 el número de muertes fué reducido a ocho en cada 100,000 personas. Esta reducción muestra el resultado del uso de la antitoxina en el tratamiento de la enfermedad, así como da la creciente inmunización infantil por medio de la toxina antitoxina.

Estos datos estadísticos crean la impresión de que la difteria se está convirtiendo en factor poco importante en la mortalidad. Pero si estudiamos los grupos por edades separadamente encontraremos que la difteria es una causa muy importante de la mortalidad infantil. En 1924, último año del que tenemos datos exactos, la difteria ocasionó más muertes entre los niños de uno a cinco años de edad, en los 39 estados comprendidos en el Registro de mortalidad de los Estados Unidos, que cualquiera otra causa con excepción de la diarrea, la enteritis y los accidentes. En ese mismo año la difteria fue la causa principal de la mortalidad entre los niños de cinco a nueve años de edad.

Como la difteria es todavía causa importante en la mortalidad infantil, los organismos de salubridad pública tanto oficiales como particulares, están haciendo un esfuerzo concentrado para inmunizar a todos los niños contra esta enfermedad. El Estado de Nueva York, por mediación de de sus Oficinas de Salubridad y Educación, está cooperando con la Sociedad Médica, la Asociación de Beneficencia y con la Metropolitán Life Insurance Company para extipar la difteria en el Estado antes de que termine el año de 1930. Los oficiales de sanidad en los pueblos y en las ciudades están cooperando en esta campaña, y el boletín semanal de la oficina de salubridad, Health Newt, publica semalmente informes relativos al progreso de la campaña en las conmunidades del Estado de Nueva York.

Obras de H. G. WELLS, literato inglés. / Las novelas de ese famoso autor son las más leídas por las personas que saben distinguir y apreciar la buena lectura.

El nuevo Maquiavelo	₡ 4.25
La llama inmortal	3.50
Breve Historia del Mundo, pasta	8.00
El padre de Cristina Alberta	4.25
Los hombresdioses	3.50
Doce historias y un sueño	3,50
La dama del mar	3.50
El alma de un obispo	3.50
El mundo de William Griffolds, 2 tomos	8.00
La esposa de sir Isaac Harman	4.25
La investigación sublime	3.50
Juan y Pedro, historia de una educación	7.00
El ensueño	3.50

LOS GRANDES PENSADORES

A 60 CÉNTIMOS EL TOMO

F. Lamennais: Palabras de un creyente
F. Laurent: Crítica del cristianismo
J. Michelet: De los jesuitas
Pi y Arsuaga: Preludios de la lucha
C. Flammarión: La vida de los seres
P. J. Proudhon: La propiedad
Teixeira Bastos: La familia
Pi y Margall: El Cristianismo y la Monarquía
Pi y Margall: Las clases jornaleras
E. Reclús: El hombre y la tierra
D. Diderot: La religiosa
Stuart Mill: El utilitarismo
E. Benot: Temas varios

A UN COLÓN EL TOMO

José Ortega y Gasset: Vieja y nueva política
Inglés sin maestro en 15 lecciones
F. Urales: Los grandes delincuentes
Guy de Maupassant: Bola de sebo
T. P. Mechin: Brochazos
Roman Rolland: Nicolai y el pensamiento social contemporáneo
Vicente Sáenz: Cuentos de amor y tragedia
Fco. Soler: El resplandor del ocaso
Luis Araquistain: La República de los Soviets
Benito Pérez Galdós: Fanatismo político y religioso
Alejandro Alvarado Q.: Bocetos

SUSCRICION POPULAR para obsequiar un caballo al Gral. don Jorge Volio Jiménez

Las cuotas se recibirán en la Administración de LA PRENSA para ser entregadas al tesorero general don Andrés Boza Cano.

Suma anterior	₡ 50.00
Pablo de Gordienko	5.00
Noé Arias	1.00
Ernesto A. Avelar	1.00
Carlos Sierra	1.00
C. A. Baldi	1.00
Benjamín Roldán	1.00
Neftalí Salazar A.	1.00
Heli Salazar A.	1.00
O. R. Bruce	1.00

Todos los que deseen contribuir y que residan en las demás ciudades y pueblos pueden depositar su contribución en los agentes de este diario.

NOTA: no se recibirán cuotas de más de ₡ 1.00 de cada contribuyente.

SUSCRIBASE A LA PRENSA

Cartas íntimas

(OBRA POSTUMA)

Por FRANCISCO PI Y MARGALL

XCIII

EUSEBIO A CARLOS

Corremos un gran peligro, Carlos. En vista de lo ocurrido con nuestra armada pretenderán nuestros políticos, no sólo que la reconstituyamos, sino también que la aumentemos y la pongamos al nivel de las de otras naciones. Hablan hace tiempo de lo mucho que nos perjudica el aislamiento en que vivimos y encarecen la necesidad de que entremos en la doble o en la triple alianza; propondrán también el aumento y la reorganización de las fuerzas terrestres. Si las Cortes lo aceptan, cosa por demás fácil, tendrás de nuevo la Nación distraída de la saludable idea de rehacerse por la ilustración y el trabajo.

A fortalecer su ejército y su armada se ha dirigido Francia después de vencida por los alemanes; y hoy después de veintiocho años no encuentra aúu motivo para detenerse. A 914.346,897 francos ascienden en el presupuesto de este año sus gastos de Guerra y Marina. Proponíase principalmente recobrar su Lorena y su Alsacia; no lo ha conseguido ni aun aliándose con Rusia; y ahora desespera ya de reconquistarlas.

¿De qué han servido a Francia ni de qué le sirven tan enormes gastos, origen de espantosas deudas? ¿Aventajar en fnerzas a su rival, a su vecina Alemania? ¿Puede medirse en los mares con la poderosa Inglaterra? ¿Estaría segura de vencer a los Estados Unidos si mañana quisiesen arrancarle la Guayana o las islas Martinica y Guadalupe? No ha podido hasta ahora sino hacer sentir a pueblos incultos y débiles el peso de sus armas.

¿Podría servirnos de más a nosotros que nos empeñásemos en procurarnos una grande armada? ¡Qué de millones no habríamos de invertir para que pudiera contender con la de la última nación marítima de Europa! Nos han tomado las demás naciones la delantera, multiplican sin cesar sus armamentos y no las alcanzaríamos aunque aplicásemos a la compra o construcción de buques todas las partidas de nuestro magno presupuesto.

Querer alianzas es otro desatino. ¿Para qué las queremos? ¿No basta acaso que estemos en buena paz y armonía con todas las potencias? Nada tenemos que ganar ni qué defender en Europa, ya que no esperamos el recobro de Gibraltar sino de la diplomacia ni el de Portugal sino del libre consentimiento de los portugueses. ¿Qué nos darían las alianzas? No harían sino comprometernos a máyores gastos militares y hacer que llegasen hasta nosotros las chispas de la guerra que puede un día surgir entre las otras naciones. Tenemos una posición geográfica envidiable que nos permite el aislamiento en que vivimos y nos libra de los escollos que rodean a pueblos como el de Suiza: ¿sería racional que la desaprovecháramos? No buscan alianzas ni Suiza ni Bélgica con vivir cercadas de peligros y ¿hemos de buscarlas nosotros?

No quiero desarmada la Nación, ya que aun prevalece la fuerza en el mundo; pero no admito que se la arme sino para su interior defensa. Buques que puedan proteger los puertos, fortificaciones en las fronteras, un corto ejército voluntario para sostener el orden, la Nación toda dispuesta contra ajenas invasiones, esto es lo que entiendo que debe procurarse. Huelga lo demás y redunda en daño de los generales intereses.

Necesita la Nación replegarse en sí misma: renunciar a todo género de aventuras, mirar como enemigos a los que le hablen de conquistas y buscar exclusivamente en la instrucción y el trabajo su grandeza. Es indispensable para esto una revolución económica: hay que aplicar a la enseñanza y al fomento de la agricultura y las artes todo lo que innecesariamente gastamos en dotación de los reyes, en haberes pasivos, en culto y clero, en guerra y marina, en personal administrativo, en la cobranza de los tributos; abrir en todas partes escuelas de primera enseñanza y de artes y oficios, estimulando por todos los medios imaginables la propagación de los conocimientos útiles; establecer vías de comunicación ya fluviales, ya terrestres que faciliten y abaraten el trasporte de los productos; castigar las tarifas de los ferrocarriles que encarezcan excesivamente el precio de las materias base de nuestras industrias; reformar el arancel y sobre todo simplificar las operaciones de aduanas, rémora y escándalo del comercio; declarar prescritas a favor del Estado todas las tierras que por más de cinco años hayan permanecido incultas y repartirlas a censo; aumentar la contribución de los que pudiendo no aprovechen los beneficios del riego; premiar y favorecer toda invención que constituya verdaderamente un progreso en la agricultura o las artes; quitar a todo español la esperanza de enriquecerse por otro medio que el trabajo; perseguir las casas de juego, suprimir la lotería, cerrar la Bolsa y hacer imposibles las primas en las subastas y en las concesiones del Estado, concesiones sólo hacederas en favor de los que estén dispuestos a realizar las obras, declarar irremisiblemente caducadas las de minas en que no sea continua la labor ni guarde proporción con su importancia; fustigar finalmente sin misericordia la holganza así en el burdel como en el convento.

En hacer de una nación de vagos y aventureros una nación de trabajadores está a mi juicio la regeneración de España. ¿No lo crees así, Carlos? He omitido muchos pormenores para no hacer demasiado larga y prolija esta carta. Los suplirás tú con tu buen entendimiento.

Siempre tuyo

EUSEBIO

15 de setiembre de 1898.

La risa es salud

Si usted quiere pasar un buen rato, lea la revista semanal humorística GUTIERREZ y lo conseguirá fácilmente, pues tanto la lectura como los grabados que le ilustran son ingeniosísimos.

Contiene 24 páginas y está impresa en buen papel.

Podemos servir desde el primer número. Precio de ejemplar: 30 céntimos Librería Falcó.

¿Quiere Ud. construir?

El Aserradero y Depósito de Maderas

"La California"

Wm. Brealey

Le proporcionará las mejores Maderas a los precios más bajos, entregándole inmediatamente a entera satisfacción de Ud. los pedidos que le haga

Frente al Telar El Laberinto

Teléfono 1349 Apartado 293

FERROCARRIL AL PACIFICO

Itinerario No. 17

TRENES RUMBO OESTE — TRENES MIXTOS: SEGUNDA CLASE, Diario excepto domingos	PRIMERA CLASE, Diario excepto domingos	PRIMERA CLASE, Diario	PRIMERA CLASE, Diario	ESTACIONES	TRENES RUMBO ESTE — TRENES MIXTOS: PRIMERA CLASE, Diario	PRIMERA CLASE, Diario	PRIMERA CLASE, Diario excepto domingos	SEGUNDA CLASE, Diario excepto domingos
Hora	Hora	Hora	Hora		Hora	Hora	Hora	Hora
6.30	.....	15.00	9.00	SAN JOSE	14.34	11.03	.....	14.05
6.36	.....	15.05	9.05	SABANA	14.28	10.57	.....	13.55
6.48	.....	15.15	9.15	PAVAS	14.16	10.45	.....	13.40
7.15	.....	15.35	9.35	SAN ANTONIO	13.56	10.25	.....	13.15
7.27	.....	15.45	9.45	OJO DE AGUA	13.43	10.10	.....	12.40
7.40	.....	16.00	10.00	CIRUELAS	13.33	10.00	.....	12.25
8.05	.....	.....	10.20	TURRUCARES	13.10	.....	.....	11.55
8.18	.....	.....	10.31	CEBADILLA	12.51	.....	.....	11.20
8.35	.....	.....	10.52	ATENAS	12.43	.....	.....	11.10
50.8	.....	.....	11.02	BALSA	12.25	.....	.....	10.26
9.07	.....	.....	11.18	MANGOS	12.07	.....	.....	10.04
9.15	.....	.....	11.25	ESCOBAL	12.01	.....	.....	9.56
9.15	.....	.....	11.43	CONCEPCION	11.43	.....	.....	9.35
9.55	.....	.....	11.59	HACIENDA VIEJA	11.23	.....	.....	9.10
10.45	.....	.....	12.20	OROTINA	11.10	.....	.....	8.55
11.00	.....	.....	12.31	COYOLAR	10.32	.....	.....	8.22
11.15	.....	.....	12.43	CEIBA	10.20	.....	.....	8.02
11.25	.....	.....	12.50	CASCAJAL	10.12	.....	.....	7.50
11.45	.....	.....	13.07	JESUS MARIA	9.55	.....	.....	7.30
11.55	.....	.....	13.12	CAMBALACHE	9.50	.....	.....	7.20
12.01	.....	.....	13.16	SALINAS	9.45	.....	.....	7.10
12.07	.....	.....	13.22	MATA LIMON	9.40	.....	.....	7.03
12.11	.....	.....	13.25	CALDERA	9.36	.....	.....	6.59
12.34	.....	.....	.....	.....	9.15	.....	.....	6.36
12.45	7.10	.....	14.10	ROBLE	9.10	.....	17.00	6.30
12.55	7.20	.....	14.20	CHACARITA	9.00	.....	16.45	6.15
13.10	7.35	.....	14.35	PUNTARENAS	8.45	.....	13.30	6.10

CIRUELAS Y ALAJUELA — TRENES MIXTOS

RUMBO OESTE 1ª. Clase Diario	ESTACIONES	RUMBO ESTE 1ª. Clase Diario
Hora		Hora
16.00	CIRUELAS	10.00
16.07	LAGUNILLAS	9.48
16.11	MONTECILLOS	9.45
16.20	ALAJUELA	9.35

RAMAL DE ESPARTA — TRENES MIXTOS

RUMBO OESTE 1ª. Clase Diario excepto domingos	ESTACIONES	RUMBO ESTE 1ª. Clase Diario excepto domingos
Hora		
6.15	ESPARTA	17.55
6.45	BARRANCA	17.30
6.55	LA RIOJA	17.20
7.10	ROBLE	17.00

Este documento es propiedad de la Biblioteca Nacional "Miguel Obregón Lizano" del Sistema Nacional de Bibliotecas del Ministerio de Cultura y Juventud, Costa Rica.

EL PANORAMA INTERNACIONAL

Las elecciones en Francia

Ayer se celebraron elecciones generales en Francia para la renovación de la Cámara, y nuevamente ha sido a Poincaré a quien ha tocado dirigirlas desde la Presidencia del Consejo. Pero advertimos que el espíritu electoral del «premier» francés esta vez ha sido muy distinto.

En la pasada contienda, Poincaré se limitó a exponer su programa político entregándolo a la consideración de los electores, para que éstos decidieran de su permanencia en el poder. La mayoría del país le fué adversa.

El denominado «Cartel de las Izquierdas» triunfó y el Gobierno pasó a manos de los radicales-socialistas que contaban también con la tácita colaboración del grupo parlamentario compuesto por los «socialistas netos». No pudieron los gabinetes izquierdistas, que se sucedieron con rapidez inusitada desarrollar su programa; las dificultades de la política exterior, singularmente las maniobras de Stressemann, impusieron a Francia una directiva más en consonancia con sus intereses económicos, que con los ideales del izquierdismo, y a la vuelta de algunos ensayos el Gobierno pasó a manos de Poincaré, previa una especie de «unión sagrada» con altas miras económicas; presupuestos sin déficit, estabilización del franco y su progresiva valorización.

Parece que la experiencia de Poincaré ha surtido sus efectos. El mismo Poincaré está convencido de la eficacia de su labor, y esto en política ya significa el primer paso para convencer a los demás. Muy al contrario que en la etapa anterior, ha solicitado los votos de sus conciudadanos, expresamente para continuar su labor de levantamiento de la Economía Nacional, sin traspasar las fronteras político-espirituales que se ha fijado junto con sus colaboradores de todos los partidos, los de izquierda inclusive.

En estos momontes y aun durante algunos días, no se puede precisar el resultado de la elección. Para ocupar 612 figuran 3,645 candidatos.

Esta cifra hace pensar en la enorme cantidad de «ballotages» que habrán y que, como es sabido, obligan a nueva elección, pues en Francia el candidato que no obtiene la mayoría de votos de los que figuran en el censo, no puede ser declarado diputado sin nueva elección, aunque haya obtenido más votos que sus adversarios. Por otra parte esa abundancia de candidatos hace pensar en lo difuso de la contienda electoral que se está desarrollando. Al margen de los partidos con programas definidos, pululan descollantes personalidades y grupitos de intereses, que han de jugar papel importante en la decisión de los «ballotages», inclinándose por aquellos candidatos que más se acercan a su color político, o que se avienen a componendas en otros sectores de la lucha.

Pocas son las consecuencias políticas que han de derivarse de la contienda electoral de ayer. Se vota por un programa de realizaciones económicas, y éstas son compartidas—como mal menor—por revelantes personalidades que militan en sectores que están a la derecha, y a la izquierda de Poincaré.

El triunfo de éste no podrá en consecuencia señalarse con una reacción a la política izquierdista del «Cartel», en relación con sus postulados ideológicos; la derrota del «Premier» francés, si adviniera, tampoco podría señalarse como un nuevo avance de las izquierdas, puesto que en esta lucha el matiz queda casi descartado como venimos diciendo

VALENTIN

United Fruit Company

Servicio directo de Vapores para pasajeros y carga

SERVICIOS	
Limón a Nueva York (Semanal)	Vapores CALAMARES, PASTORES, TOLOA, ULUA. Llegan a Limón los Jueves por la mañana procedentes de Nueva York vía Habana y Cristóbal. Salen los Sábados por la tarde para Nueva York, tocando en Cristóbal y en la Habana.
Limón a Nueva Orleans (Quincenal)	Vapores COPPENAME, SARAMACCA, SURINAME. Llegan a Limón el día Viernes por la mañana con procedencia de Nueva Orleans vía Cristóbal, zarpando para Nueva Orleans el día Sábado por la tarde, con escalas en Bocas del Toro y Cristóbal.
Limón a Avonmouth, Inglaterra (Quincenal)	Vapores ARIGUANI, CARARE, CAVINA. Llegan a Limón el día Jueves por la mañana con procedencia de Avonmouth (Inglaterra) con escalas Barbados y Trinidad. Salen para Avonmouth el día Viernes por la tarde con escalas en Cristóbal y Kingston.
Limón a San Francisco, California (Semanal)	Vapores ESPARTA, LA PERLA, LIMON, SAN JOSE, SAN MATEO. Servicio de carga, únicamente, tardando trece días en el trayecto. Llegan a Limón los Sábados por la mañana con procedencia de San Francisco, California, vía Canal de Panamá. Salen de San Francisco por la misma ruta los Lunes a mediodía.

Los pasajeros para los puertos colombianos de Cartagena, Puerto Colombia y Santa Marta, pueden hacer cómodamente la conexión en Cristóbal con los vapores METAPAN, SIXAOLA, SANTA MARTA y ZACAPA que hacen semanalmente este servicio.

Las oficinas de la United Fruit Company en Limón o los sub-agentes en San José, señores Sasso & Pirie. Sucs., pueden dar los informes adicionales que les sean solicitados en relación con los servicios de pasajeros y carga.

M. M. MARSH
Administrador

Limón, 21 de Abril de 1928.

SE SUPLICA al señor Guillermo Mata A., presentarse a la Administración de este diario para un asunto que le interesa. CUANTO MÁS PRONTO MEJOR.

La reunión de ayer de los tipógrafos

Ayer, a las nueve horas de la mañana, se reunieron en el local de la Cooperativa algunos tipógrafos para tomar los acuerdos necesarios para el arrendamiento de la Imprenta Nacional, habiendo concurrido un número muy reducido de ellos, por cuyo motivo se postergó la reunión para el martes 24 del corriente.

El señor Boza Cano, uno de los miembros de la comisión que los convocó, se mostró muy descontento por la falta de cumplimiento de dichos señores en esta clase de convocatorias, y dijo q' tal reunión no era para sacar él provecho, sino para el bien de todos ellos, que por lo general eran personas pobres a quienes no les alcanzaba el salario para vivir y si sus propósitos llegaran a cristalizarse, sería de gran provecho para todos ellos.

Se acordó levantar un censo de tipógrafos de todas imprentas para conocer cuál es el número de ellos, habiéndose comisionado a tres personas para ese objeto.

Sociales

HOGAR DE GALA

El hogar de nuestro particular amigo don Adolfo Braña y su señora esposa doña Clemencia Orue de Braña se encuentra de plácemes con el nacimiento de una segunda niñita.

Nuestras congratulaciones a sus padres.

VIAJEROS

Procedente de Nicaragua llegó don Francisco Quintana.

Don Luis París y su señora esposa llegaron de Puntarenas.

De ese mismo lugar llegaron don Hermógenes Sánchez y don Juan Guido. Todos estos pasajeros se hospedan en el Hotel Metrópoli.

Para Panamá partieron hoy don Tobías A. Vargas y su señora esposa.

Para ese mismo lugar don Rómulo Castro y señora.

SERENATA

Una de estas noches le será obsequiada una serenata por los Republicanos Históricos al Lic. don Luis Castro Urena.

REGRESO DE DON LUIS SCHAPIRO

Se encuentra en esta capital el doctor don Louis Schapiro. Le presentamos nuestro saludo.

Salió hoy para Panamá la estimable dama doña Marta v. de Quirós.

Ricardo Falcó

Se encarga de hacer cualquier pedido de libros a las casas Editoriales de España con gran rebaja de precios

Misa de sufragio

El miércoles a las 6 de la mañana se oficiará en el Seminario una misa en sufragio del alma de quien fue Hipólito Trigo Rivadavia, fallecido en Abangares y miembro estimado de la colonia española radicada en Costa Rica.

El señor Trigo Rivadavia hace cuatro meses dejó de existir, causando honda pena en sus numerosas amistades y profundo dolor a su esposa doña Lidia de Trigp.

Para esta misa se invita a las amistades de la familia doliente.

Sorteo de la Cooperativa

La Sociedad Cooperativa Constructora verificó el sábado el sorteo ordinario, resultando favorecida la acción número 704 que pertenece a don Mariano Zúñiga.

La civilización moderna

La Revolución Social que tanto ansían los obreros para mejorar la situación económica de los que producen la riqueza no se conseguirá mientras los obreros del porvenir no se preocupen de perfeccionar su inteligencia desarraigando de su cerebro tantos prejuicios que ocasionan su propia esclavitud

Usted puede conseguir esa reforma intelectual leyendo las obras del famoso escritor inglés H. G. WELLS que puede conseguir en la Librería Falcó. Nuestro consejo es sincero y obtendrá la renovación e su inteligencia.

—

La revista mensual LÉAME es otra publicación que le conviene leer. Escogida y abundante lectura. Precio del número ₡ 2.00.

El azúcar del ingenio VICTORIA es el mejor del país

Pídalo siempre cuando haga sus compras

SU ANUNCIO EN ESTE DIARIO ES DE GRAN BENEFICIO PARA USTED

Del momento

Pocos son los que en este momento se preocupan por los planes que pueda tener el nuevo Presidente en orden de la Administración pública.

Las miradas del público convergen, es cierto, en la mansión que habita el Lic. González Víquez, pero es con el solo interés de ver quien entra y sale y escrutar en su semblante si le ha sido discernido un puesto, o se le ha concedido una prebenda.

La vida oficial está de hecho paralizada. Los actuales ocupantes de cargos públicos saben que dentro de unos días serán desalojados por los nuevos escogidos. Para qué trabajar? Dónde está el estímulo que haga mover la natural indolencia humana?

Para qué pensar en reformas e ideas de mejoramiento —piensa el funcionario—si el Estado no reconoce méritos ni servicios prestados?

Urge buscar un remedio que acabe con este mal de los «huesos» que asfixia la vida nacional. El funcionarismo es una especie de cáncer, que si bien es muy difícil de estirpar, debe al menos localizarse encerrándolo en un estrecho círculo, para evitar su extensión. En la actualidad, doloroso es constatarlo, la epidemia es general.

El nuevo Presidente, debiera pensar seriamente en una amplia reforma administrativa, que partiera de este postulado: inamovilidad del funcionario público.

Es lógico que todo Presidente gobierne con sus amigos y adictos, con los que comparten sus ideas y están de acuerdo con su programa. Los altos cargos, los que suponen un matiz político deben ser ocupado por hombres de su confianza. Pero esto no debe suceder así con los puestos técnicos de cada Ministerio o ramo de la Administración. Las oficinas del Estado debieran ser ocupadas por personal seleccionado mediante concursos u oposiciones personales que iría ascendiendo a puestos superiores, según su eficiencia y capacidad de trabajo.

Y siempre dentro del mismo orden de cuestiones o problemas.

El Estado debe servirse de técnicos permanentes, que aseguren al país la continuidad de los servicios y buenos resultados de los mismos.

Esta reforma mataría en parte—el parasitismo burócrata y vendría a mejorar, indirectamente, la pureza del sufragio.

Cuantos y cuantos no trabajan hoy, en favor de tal o cual candidato, atreviéndose a toda clase de desmanes y chanchullos, sólo por el puesto que esperan conseguir? Y lo grave no es que puedan conseguir su «hueso», sino que en la mayoría de los casos, no son aptos para desempeñar su cometido

El buen funcionario trabajaría con más eficiencia, porque tendría la garantía de su inamovilidad. Esto lo moralizaría. No debiendo abandonar su puesto no se entregaría a manejos o combinaciones sospechosas.

Defendería su posición con honradez y laboriosidad. Y llegaría al máximum de conocimientos de los asuntos de su incumbencia.

La inamovilidad ordenada y regulada del funcionario público, es una reforma tan necesaria, que el gobernante que la acometa habrá prestado al país el mejor servicio

Revistas de Modas

DE VENTA EN LA LIBRERIA FALCÓ

La Moda Elegante	₡ 1.00
La Mujer en el Hogar	1.00
La Femme Elegante	1.50
Trés Chic	2.75
Le Gran Chic	3.25
L' Idéal Parisién	2.50
París Chic	3.00

PRECIOSO SURTIDO
DE ARTÍCULOS ELÉCTRICOS
PARA EL HOGAR
ACABAMOS DE RECIBIR

CAFETERAS, CALENTADORES, ESTUCHES VIBRADORES,

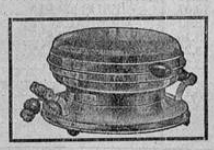

TENACILLAS, COCINAS, PLANCHAS, ETC.

ARTÍCULOS DE BUENA CALIDAD
—:— A PRECIOS MUY BAJOS —:—

PRODUCTO DE LA NATIONAL STAMPING & ELECTRIC WORKS

R. E. PARDO
AGENTE

Este documento es propiedad de la Biblioteca Nacional "Miguel Obregón Lizano" del Sistema Nacional de Bibliotecas del Ministerio de Cultura y Juventud, Costa Rica.

En Puntarenas se fuga un reo

En la cárcel de esta ciudad nos comunican de Puntarenas—se encuentra recluído un individuo que espera la sentencia por el delito que dió origen a su encarcelamiento.

Pero ahora cuenta con la agravante de haberse fugado, teniendo tan mala suerte que momentos después caía de nuevo en manos de la policía. Esto será motivo para aumentarle la pena.

El Gobernador de Puntarenas sale para Panamá

El Presidente de la República, Lic. Jiménez Oreamuno concedió licencia por lo que falta de su administración, al gobernador de la Provincia de Puntarenas, don Alberto Delgado. No quiso el Presidente aceptarle la renuncia presentada, por que don Ricardo se mantiene en firme con su declaración de que sus funcionarios permanecerían en sus puestos hasta que él dejara la presidencia.

El señor Delgado se embarcará en Puntarenas con rumbo a Panamá donde tiene intención de permanecer tres semanas, al lado de su hija Dorita, que en un colegio de esa República hace sus estudios.

Palpitaciones políticas del día

Los cismas políticos -- Futuros empleados en Puntarenas -- Las visitas del Lic. González Víquez y el General don Jorge Volio

Hay gentes que se olvidan de las horas de almuerzo y comida, por hablar de política en las principales esquinas de la capital.

Esas gentes que «comen política» y «comen cuento» son las que hacen y deshacen ministerios.

Y la comidilla del día es el cisma que se viene encima con eso de que la diputación reformista no quiere votar por don Oscar Rohrmoser, para primer Designado a la Presidencia de la República. Ellos votarán por el Lic. don Arturo Volio o por el Lic. don Alejandro Alvarado Quirós, como candidato de transacción.

¿Y entonces?

Nada: el cisma.

—

Don Cleto está empeñado en que el primer Designado sea el señor Rohrmoser.

Y los reformistas que no. Y los echandistas votarán por el Lic. Echandi, por permanecer consecuentes a una «conveniencia amistosa».

¡Y quién sabe si esa «conveniencia amistosa» irá por otro lado!... Todo es política... y quien mira al porvenir echa sus bases desde ahora.

Cuestión de preparar todo muy de antemano.

—

Pero, en este caso, ni Rohrmoser ni Echandi triunfarán, porque el carlismo no votará, en su mayoría, ni por uno ni por el otro.

El carlismo tampoco votará por el Lic. Volio.

De aquí que el cisma se agrave.

En total, la alta política amenaza de convertirse en un caos.

—

Habrá que llegar a una transacción; eso es indudable.

¿Pero como?

Aquí entrará en juego la verdadera habilidad política de los principales dirigentes. Y en especipal la del presidente electo.

Hay que dejarlos a todos contestos unificando los pareceres. Cuestión de diplomacia ... y, por consiguiente, de saber barajar bien todas las jugadas de las diferentes agrupaciones del Congreso.

Todo hace presagiar que ciertos juegos políticos en que se busca una base que dé como resultado una esperanza presidencial, serán echados por tierra de un solo golpe, si los hilos de esas tramas no son bien manejados.

Con uno que se reviente, hay muchas ilusiones perdidas.

—

En Puntarenas se habla sobre los nombramientos de nuevos empleados.

La Gobernación está disputada por don Clodomiro Figueroa y don Enrique Rodríguez.

Don José María Ríos y don Marco A. Guido, se disputan la Comandancia de Plaza y don Porfirio Molina no tiene contendiente para la Capitanía de Puerto.

A don Belisario Ardón se le adjudica la Administración de la Aduana, y don Ricardo Castaing la Subinspección de Hacienda.

Jefe de lanchas don Mario Jiménez; Agente Principal de Policía, don Ricardo Molina; Agente Fiscal, don Héctor Guevara o don Arturo Araya; Secretario de la Gobernación, don Roberto Rohrmoser; Secretario de la Comandancia de Plaza, don Héctor París o don Víctor Díaz.

Fulano o Zutano pera cada puesto. Es decir, si no es gallo es gallina.

Pero de todos modos ya están adjudicados los puestos, a pesar de que don Cleto no ha dicho esta boca es mía.

—

El Presidente electo pasó el domingo en Turrialba; fue agasajado por sus amigos.

Y como siempre, estudió las necesidades locales de ese cantón.

El General Volio lo pasó en Orotina, charlando con sus numerosos amigos.

Regresó el mismo día y de San Antonio de Belén siguió rumbo a Santa Ana.

FUNCIONAMIENTO PERFECTO Y DURACION CON EL NUEVO

CHEVROLET

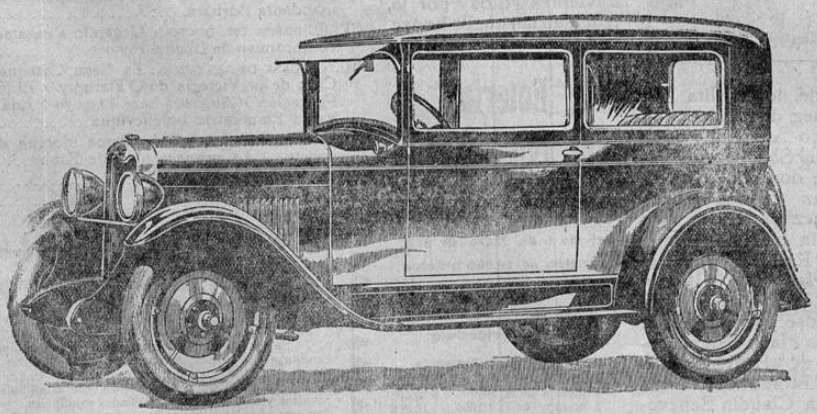

EL PERFECCIONAMIENTO de mecanismo en el Nuevo Chevrolet está no sólo en las reformas que se le pueden exigir a un automóvil de su categoría, sino también un gran número de refinamientos comunes a los automóviles de mucho más alto precio. Luego la DURACION está garantizada por la calidad de materiales confeccionados con la más esmerada mano de obra. En consecuencia, la duración del nuevo Chevrolet es tan larga como la de cualquier automóvil fino. Con estas dos Grandes Ventajas todavía ofrece el nuevo modelo

BELLEZA—ECONOMIA—COMODIDAD—SERVICIO—GARANTIA

PRODUCTO DE LA GENERAL MOTORS

COSTA RICA MOTOR COMPANY

LOS ANUNCIOS EN LA PRENSA SON DE MUCHO EFECTO

Este documento es propiedad de la Biblioteca Nacional "Miguel Obregón Lizano" del Sistema Nacional de Bibliotecas del Ministerio de Cultura y Juventud, Costa Rica.

Mandrágoras

Parábola del resucitado

Lázaro, después de su renacimiento, sólo anhelaba estar aislado e inmóvil. Pero para evitar capciosos comentarios, se mezclaba al tumulto de la vida e imitaba a los otros mozos que paseaban sus apetitos por entre las frutas vegetales y las frutas humanas, cual si fueran los protagonistas del mundo.

Y así, se dejó amar de una muchacha de grandes ojos encendidos, que le decía siempre:

—¡No me quieres Lázaro! ¡Eres un hombre frío e insensible, o quieres a otra! Cuando nos quedamos solos, nunca me besas.

No, no la besaba. Le era imposible, no podía fingir. Entre su esqueleto y el de la muchacha tendía la carne una barrera. Pero un día la muchacha murió. Y cuando todos los deudos que velaban el cadáver fueron rendidos por el sueño, Lázaro se acercó y, trémulo, febril, la besó apasionadamente.

Parábola de la envidia

No tenía riquezas, no tenía consideraciones, carecía de esas cien perspectivas que ofrece el poderío a los sentidos. Y un día, para vengarse de la realidad, buscó en el cuarto más apartado de la casa, entre los trastos inservibles, y encontró una bolita hueca, conque había jugado de niño. Y la recogió, y, pensando en su infancia, se puso a lanzarla a lo alto con alegría pueril.

Lo inusitado del ademán y el brillo de la bolita, pulida por el tiempo, congregó en torno de él a algunas gentes. «¿Qué tendrá dentro?», se preguntaban. «Algo muy preciado debe encerrar, pues de no ser así este hombre no se divertiría de modo tan estúpido», dijo uno. Y pronto propalóse la noticia del hombre que arrojaba al aire una minúscula esfera que contenía un tesoro inmenso.

Vinieron de muchos sitios a verle, y vinieron, empujados por el tedio, los más ricos, los más cargados de honores, los que, según aseguraban, tenían menos tiempo que perder. Y cada vez que la misteriosa bola ascendía en el aire, tendíase sobre el hombre un palio hecho de codiciosas miradas y cuando bajaba el palio, caía sobre su cabeza con doloroso golpe. Y como el juguete era amarillo, en todos los rostros reflejábase una lividez hecha de deseo, de mal deseo....

Los menos imaginativos suponían que al abrirse la menuda esfera saldría de ella, como salió de aquella copa pescada por el mercader árabe, algún poderoso fantasma.

Y los más ricos murmuraban: «Daría por esa esferita mis riquezas». Y otros decían: «Daría mis honores». Y otros murmuraban esta frase, más terrible aún: «¡Daría mi honor!» Y el anhelo se aguzaba con los días, con la noches de insomnio.

¿Cómo podía vivir mucho tiempo un hombre que detentaba el objeto codiciado por tantos? Una tarde rojiza cargada de electricidad, del corro de adoradores destacóse uno violento, y con tajo certero, degolló al hombre que jugaba pensando en su niñez. El juguete cayó y fué a dar en un charco, donde se disolvió en el agua. De él no salió nada, ni prodigioso vapor, ni talismán, ni tesoro..... Entonces las gentes apartáronse con horrorizada cobardía y atropellaron al que había sido el brazo de todos, diciéndole: «Merece castigo por haber matado al hombre que jugaba con una pompa de jabón... Nosotros le deseábamos la muerte, pero no queríamos matarle.... ¡Era tal vez un justo!»

Y un justo de verdad, el único insensible a la envidia, se fué al charquito amarillo, mojó la pluma en él y escribió una página que comenzaba así:

«Cuando Caín quedó solo, cogió la quijada del burro y se puso a tallar una piedra. Su vanidad familiar decíale que no era indelicado no poner sobre la fosa de Abel una lápida».

Parábola de la costumbre

La multitud llenaba a diario el templo. Nunca rezaba fuera de él; carecía de imaginación y de sentido místico para comprender que toda la tierra se ara y que nunca arquitecto humano fabricará naves comparables a las naves rumorosas y frescas que forman los árboles del bosque.

Y un día, nadie sabe por qué, unos malvados cambiaron la imagen verdadera del altar y pusieron en su puesto a un ídolo.

Pero como la multitud oraba con el ánimo adormecido por la costumbre, sin inventar las oraciones por virtud del anhelo, sin mirar cara a cara a Dios, nadie advirtió el cambio. Y las preces fueron ruido vano ante la fea sonrisa del ídolo.

A. HERNANDEZ CATA

GENERAL MACHINE EXCHANGE

COSTADO OESTE DEL PARQUE CENTRAL
SAN JOSE, COSTA RICA

Reparación de toda clase de máquinas de escribir y calcular, registradoras, etc.

Trabajos garantizados con certificados de todo el país.

Larga práctica en el ramo ESPECIALIDAD EN CASOS COMPLICADOS

Existencia de máquinas precios bajos
Tamaños standard . portátiles,

Diferentes estilos de registradoras sencillas y de tiquete

Se aceptan en pago máquinas usadas y se reciben en consignación

ANDRES MASIS M.

TELEFONO 537

Suscríbase a "La Prensa"

Al exhumarse los restos de una mujer le encontraron un guante y pedazos de gasa en el estómago

Se está investigando este criminal descuido

Bogotá, abril.—Cumpliendo disposiciones de las autoridades sanitarias que ordenaron la traslación a otro cementerio de los cadáveres sepultados en el año de 1920, y al hacerse la exhumación de los restos de una mujer fallecida en la mencionada fecha, se le encontraron en la parte correspondiente al estómago unos guantes de caucho y unos fragmentos de gasa.

Este hecho, que está dando margen a los más acalorados comentarios ha sido cuidadosamente investigado por las autoridades. De las averiguaciones en cuestión se desprende que la mujer había sufrido poco antes de morir, una delicada operación quirúrgica, sospechándose lógicamente que el cirujano operador, por un cirminal descuido, saturó la herida abierta en el vientre, dejando esos objetos en las vísceras de la enferma.

Los familiares de la finada han acudido a los Tribunales para exigir responsabilidad al cirujano que trató este caso y al que culpan de homicidio.

De su parte la prensa, publica severos artículos sobre el particular, manifestando que, hasta hoy, la suerte de los enfermos está a merced de la conciencia de médicos y cirujanos que no siempre son hombres de escrúpulos; y que es necesario que respecto de los actos de estos profesionales se ejerza una sabia y enérgica supervisión, toda vez que si la casualidad permite en esta vez descubrir un crimen, aunque no intencionado, no por ello menos reprochable, muchos son los atentados que se cometen en nombre de la ciencia y que permanecen impunes por darse carácter inapelable a la verdad que sustentan los médicos en sus certificados de defunción.

Obras de BERNARD SHAW

*M. AGUILAR * EDITOR * MADRID*

Esta Casa editorial ha adquirido el derecho exclusivo de publicar las obras dramáticas del célebre Bernard Shaw, traducidas al castellano por Julio Broutá.

Nuestros volúmenes serán, en su contenido, fiel reproducción de los publicados por el citado autor. Es decir, que integrarán no solamente el texto dialogado de las comedias de Bernard Shaw, sino también, en toda su extensión, las originales acotaciones y curiosos prólogos y epílogos a los que dicho autor es tan aficionado y en los que derrama todos los tesoros de su ingenio, el humorismo de sus paradojas, la causticidad de su vena satírica, la generosidad de sus sentimientos, la brillantez de su filosofía, la «vis cómica» de sus estructuras escénicas y la impetuosidad de su iconoclasmo.

Los tomos publicados son los siguientes:

I. COMEDIAS DESAGRADABLES: Non Olet / Fascinación Trata de Blancas ..... ₡ 3.50
II. COMEDIAS AGRADABLES: Héroes / Cándida / Lucha de sexos 4.25
III. HOMBRE Y SUPERHOMBRE 4.25
IV. TRESCOMEDIAS PARA PURITANOS: El discípulo del diablo / César y Cleopatra / La conversión del capitán Brassbound 4.25
V. VOLVIENDO A MATUSALÉN: En el principio / El evangelio de los hermanos Barnabás / La cosa sucede Tragedia de un caballero entrado en años / Hasta donde alcanza el pensamiento 4.25
VI. LA OTRA ISLA DE JOHN BULL: Su esposo / La comandanta Bárbara 4.25
VII. EL DILEMA DEL DOCTOR: Llegando a casarse / El compromiso de Blanco Posnet 4.75
VIII. LA CASA DE LAS PENAS: La Gran Catalina / La Cruz de la Victoria de O'Flathery / El Inca de Perusalén / Augusto hace lo suyo / Ana Janska, la Emperatriz bolchevique 4.25
IX. MATRIMONIO DESIGUAL: -La dama morena de los sonetos / La primera obra de Fanny 4.75
X. PIGMALIÓN 3.50
X.I SANTA JUANA 3.50

VIAJEROS

Para San Ramón salió el Dr. don Luis Schapiro y don Solón Nuñez van con el fin de visitar el hospital de ese lugar.

BODA UMAÑA-CASTRO EN MORAVIA

A las 6 horas de hoy en el templo parroquial de San Vicente de Moravia se efectuó el enlace matrimonial de don Humberto Umaña con la señorita Griselda Castro Montero. Actuaron en calidad de padrinos las siguientes parejas:

Don Francisco Fernández y doña Mérida de Sancho, don Máximo Rojas y doña Digna de Rojas, Lic. don Juan I. Umaña y señorita Elena Burillón, don Juan Bta. Montero y señorita Lolita Umaña.

Acto después pasaron padrinos e invitados a la casa de don Betulio Sancho donde se les ofreció un café.

Los nuevos esposos salieron en viaje de bodas para Puntarenas.

LA PRENSA les desea muchas felicidades y una eterna luna de mil.

BODA SANCHEZ-SOLERA EN HEREDIA

Anoche en la residencia de don José Ramón Solera en la ciudad de Heredia, se celebró la ceremonia matrimonial del caballero don Carlos Manuel Sánchez con la gentil y simpática señorita Alicia Solera Flores. Ambos contrayentes son muy apreciados en la sociedad herediana.

Actuaron en calidad de padrinos las siguientes personas:

Ramón Solera y doña Rosalia Flores de Solera; don José Dolores Solera Zamora, por sí y en representación de don Luis Bedoya y doña Consuelo de Solera, por sí y en poder y representación de doña Ester Flores de Morales; don Arturo Lyon y doña Trina Sánchez de Dobles Segreda; Profesor don Luis Dobles Segreda y doña Lila Solera de Jiménez; don Carlos W. Wale y doña Laurita Sánchez de Castro; Dr. don Carlos Manuel Jiménez Flores y doña Margarita Domínguez de Sáenz, por sí y en poder y representación de doña Julita Domínguez de Flores; don Alfonso Altschul y doña Claudia Sánchez de Pacheco; don Santiago Rodríguez y doña Rosita Sánchez de Ruiz; don Joaquín Flores y doña Rosa Ruiz de Cortés; don Manuel R. Alfaro y doña Elida de Flores; don José Joaquín Ruiz y doña María Ester González de Sánchez; Lic. don Antonio Gutiérrez y doña Claudia Echeverría de Rosabal; don Fabio Pacheco y doña María Eugenia de Ruiz; don Eladio Rosabal y doña María Luisa de Alfaro; don Gildo Cortés y doña Angélica de Gutiérrez; don Carlos M. González y señorita Lucila Rodríguez; don Alvaro Sáenz y señorita Chabelita Echeverría; don Juan Rafael Arias hijo y señorita Adilia Solera; don Víctor Manuel Solera y señorita Angelita Castro Sánchez; don Fabio Sánchez y doña María Ester de Sáenz; don Mario Sáenz y señorita Ana María Ulloa; don Ernesto Sáenz y señorita Luz Merino.

LA PRENSA envía por este medio sus más fervientes votos por la felicidad del nuevo hogar.

Lotería del Asilo Chapuí

PLAN PARA EL SORTEO

del día 6 de Mayo de 1928
Emisión de 16.000 billetes
a razón de ₡ 20.00 cada uno
divididos en vigésimos
a ₡ 1.00 el vigésimo

Valor en premios: ₡ 301.600.00

1	premio de ₡ 50000	₡ 50.000
1	premio de 10.000	10.000
1	premio de 5.000	5.000
3	premios de 2.000	6.000
10	premios de 1.000	10.000
44	premios de 500	22.000
03	premios de 200	00.600
10	aproximaciones al primer premio (5 anteriores y 5 posteriores, de ₡ 200-00 cada una	2.000
10	aproximaciones al segundo premio (5 anteriores y 5 posteriores) de ₡ 150-00 cada una	1.500
10	aproximaciones al tercer premio (5 anteriores y 5 posteriores) de ₡ 100-00 cada una	1.000
159	terminaciones a las dos últimas cifras del primer premio de ₡ 100-00 cada una...	15.900
1440	terminaciones a la última cifra del primer premio, de ₡ 40 cada una...	57.600
	Valor	₡ 301.600

La Kola y la Kola Champagne

marca «LA GAVIOTA»

Se han ganado la preferencia y han conservado la confianza del público consumidor porque causan placer a la vista y gusto al paladar, convienen con todos; estimulan el apetito y ayudan a la digestión. Sus cualidades son superiores y mayores sus propiedades saludables. Se recomiendan por sí solas. Pídalas en todas partes.

Sus fabricantes,

Jorge Richmond y Hno.

Fábrica de Velas

Por ser nuestra producción la más grande del país, ofrecemos nuestras velas al precio más bajo de plaza. Consulte antes de comprar.

LA ESPAÑA — MARTÍNEZ & Co.

Apartado N.º 211 Teléfono 694

Este documento es propiedad de la Biblioteca Nacional "Miguel Obregón Lizano" del Sistema Nacional de Bibliotecas del Ministerio de Cultura y Juventud, Costa Rica.

EL MERCADO SALITRERO CHILENO

Nueva York (Sipa).—A más de las 40.000 toneladas de salitre que ha comprado ya el Gobierno Soviético, anúnciase ahora en Chile la venta de unas 12,000 toneladas de entrega inmediata. Cualesquiera que sean los escrúpulos que sobre el particular existan en los centros políticos (pues el salitre es a tal punto refinado que se presta a la fabricación de explosivos violentos) es evidente la satisfacción que tales ventas han causado en los círculos industriales del ramo, que consideran de importancia capital el desarrollo de nuevos mercados, sobre todo en los tiempos actuales en que el nitrógeno sintético ofrece activa competencia.

Otro país en que las perspectivas del negocio salitrero despiertan interés máximo es Alemania. Un grupo de productores chilenos ha concertado allí la venta de 150,000 toneladas al bajo precio de 9.15 libras esterlinas ch. los 1,000 kilos. El uso continuo de abonos sintéticos durante los últimos años ha empobrecido considerablemente el suelo en muchas regiones de Alemania, según se dice, y por lo tanto se cree que aquel país ofrece ahora excelente oportunidad para reanudar en cierto modo el comercio que existía antes de la guerra.

Siempre se consideró el sulfato de amonio mezclado con el salitre chileno mucho mejor que el sulfato puro, para usos agrícolas; pero el importante factor del costo había impedido el desarrollo de las ventas de nitro en Alemania, y ahora que los precios son más módicos se tiene la firme esperanza de que aquel famoso producto sudamericano recobre la importancia que antes tenía en el tráfico internacional.

Europa toda le ofrece perspectivas halagüeñas, pues desde fines de febrero ha ido en aumento la demanda y los precios para pronta entrega han sufrido un alza hasta de 5 chelines por tonelada. Los precios actuales fluctúan entre 10.2.6 libras sterlinas y 10.15 libras sterlinas para entrega durante la presente temporada, y entre 9.17 libras sterlinas y 10.10 libras sterlinas para entega durante la temporada próxima, y la flojedad del mercado ha desaparecido, a causa de la competencia que existe hoy entre los importadores.

El consumo total en Europa puede muy bien llegar a 1.250.000 toneladas. Y en cuanto al Africa, se espera que Egipto consuma 200,000 toneladas aproximadamente.

En los Estados Unidos nótase también cierta tendencia favorable en el mercado. Antes de ahora había algún temor de recargar demasiado de existencias el mercado y la reventa agravaba la situación anormal. Pero de poco tiempo a esta parte las cosa han mejorado, verificándose una alza constante en los precios para entregas próximas.

Con el fin de evitar malas inteligencias, el Gobierno chileno ha resuelto no alterar los derechos de exportación hasta tanto no puedan calcularse con cierta aproximación los resultados que hayan de obtenerse en la presente temporada, es decir, que no habrá modificación alguna en ese sentido hasta fines de junio. Por otra parte, en el caso de que se proyectara una reducción en dos pesos por quintal métrico, como se ha venido esperando, la situación se tornaría excelente.

Ultimamente se han hecho varios esfuerzos en los centros europeos de consumo por dar estabilidad a los precios, habiendo algunas casas celebrado juntas para ese efecto, en febrero; pero fué de todo punto imposible conciliar los intereses encontrados. Por fortuna el mercado ha salido ya avante, sin ayuda artificial. Importa saber, asimismo, que en la conferencia que próximamente celebrarán los representantes de dos poderosos núcleos de industriales químicos: Imperial Chemical Industries, Limited, y la I. G. Farbenindustrie, estará presente un observador chileno. De dudar es que se tenga algún plan para demarcar territorios y fijar cantidades, si bien el fijar precios ínfinitos a los abonos nitrogenados es algo digno de que lo tomen seriamente en cuenta los interesados.

No menos importante es la noticia de que don Santiago Sabioncello haya adquirido el control de la Compañía de la Alianza, por medio de una operación que se dice ascendió a unas 600,000 libras esterlinas. Don Santiago, que estableció oficinas el año pasado en Londres y París, es también dueño de las empresas llamadas Brac Franca y Diez de Setiembre, de modo que ahora controla algo así como el 20 por ciento de la actual producción chilena.

Según noticias recientes de Valparaíso, los productores han vendido para embarques durante la temporada presente, un total de 2,680,000 toneladas, de las que, en cifras aproximadas, 1,320,000 toneladas son para Europa, 170,000 para Egipto, 995,000 para los Estados Unidos, y el resto, unas 195,000, para los demás países. Los precios por mercancía libre a bordo han fluctuado entre chelines 16.7 a 16.9 el quintal métrico para embarque de febrero a marzo, y 16.4 a 16.8 para embarque en abril. Se han efectuado ventas para embarque de julio de 1928 a marzo de 1929, a precios que fluctúan entre chelines 19.3 y 16.6; pero los vendedores piden ahora 16.9 para futuras operaciones, en vista del optimismo reinante.

Ya se ha contratado espacio en los vapores para 500,000 toneladas durante la temporada próxima, y aun cuando el margen de ganancias de las más de las empresas ha de ser más pequeño en lo que a la temporada actual se refiere, hay indicios de sobra de que la industria ha vuelto por fin a sentarse sobre bases sólidas, después de muchos años de restricciones y depresión.

Estampa

El número 8 de *Estampa* trae una reseña de la fundación de esta importante revista ilustrada que se publica en Madrid y una acta firmada por el notario don José Toral, en la que hace constar el fabuloso tiraje de 100.400 ejemplares.

Parece una exageración que una revista que empezó a publicarse en enero de este año haya alcanzado el tiraje más grande en revistas.

A nosotros no nos extraña ese éxito tan inmenso, pues el que lea *Estampa* por una vez queda prendido como lector y suscritor.

No se puede pedir más por 30 céntimos que vale el número de 48 páginas con más de 100 grabados intercalados en la lectura.

RADIUS

FABRICA DE ESPEJOS Y MARCOS

SE TRASLADÓ FRENTE AL TEATRO VARIEDADES

Inmenso surtido de Espejos biselados para muebles.

Marcos, Molduras, Vidrios y Estampas

A. LLERANDI

TELEFONO 1346 ★ **TELEFONO 1346**

Este documento es propiedad de la Biblioteca Nacional "Miguel Obregón Lizano" del Sistema Nacional de Bibliotecas del Ministerio de Cultura y Juventud, Costa Rica.

Avisos económicos

IMPORTANTE: a toda persona que retire LA PRENSA en el curso de la primera quincena o en el curso de la segunda de cada mes se le cobrará ¢ 1,00 y ¢ 2,00 respectivamente De igual manera se procederá con los suscritores nuevos

RADIUS Fábrica de espejos de A. Llerandi. Se traslado frente al Teatro Variedades, gran surtido de espejos biselados para muebles. Hacemos marcos para cuadros a precios baratísimos. Molduras, estampas y vidrios. Cristales especiales para autos. Cantos pulidos. — Teléfono 1346.

Sellos de correo: por 100 a 1000 sellos de correo de países sud y centro-americanos, igual número de sellos de Europa o una colección de billetes moneda de guerra alemán. Surtidos completos de sellos de correo contra referencia.—Friedr, Peter, Export, Würsburg, (Bayern), Alemania.

Modas: Para estar al corriente de las novedades en vestidos para señoras, señoritas y niñas, lea usted las revistas LA MODA ELEGANTE y LA MUJER EN SU CASA que se venden en la Librería Falcó. Precio: UN COLON ejemplar. Lectura agradable y buenos consejos.

Habitaciones: Si desea Ud. encontrar una buena habitación cómoda, higiénica y céntrica, en la Administración de LA PRENSA e informarse Séptima avenida, Este Teléfono No. 71.

Compro los números 7, 10, 18 y 23 del tomo 1º. de REPERTORIO AMERICANO y el número 1 del tomo 2º. Pago buen precio. Ricardo Falcó M.

Cultura: Para triunfar en la lucha por la vida toda persona debe tener por divisa CULTURA. ¿Cómo se consigue esa divisa? Comprando buenos libros. En ninguna librería los conseguirá usted mejores y mas baratos que en la Librería Falcó. Haga usted la prueba y se convencerá.

Mecánico Ricardo Melgar ofrece sus servicios en toda clase de reparaciones de maquinarias y todo lo concerniente al ramo. Recibe órdenes en el taller mecánico de Fermín Umaña, frente al Cometa.

ESTAMPA

GRAN SEMANARIO GRAFICO Y LITERARIO
DE LA ACTUALIDAD ESPAÑOLA Y MUNDIAL

LA IMAGEN DEL MOMENTO
EL COMENTARIO OPORTUNO
LA INFORMACION INTERESANTE
LOS ESCRITORES PREFERIDOS

48 páginas de lectura con magníficas ilustraciones.
30 CENTIMOS ejemplar / De venta en la Librería Falcó.
Se puede servir desde el primer número.

UNA BIBLIOTECA POR 2 COLONES

No es exagerado el título, pues adquiera usted hoy mismo el Magasine mensual español titulada

LEAME

y se convencerá que el Editor, señor Aguilar, de Madrid, ha hecho el milagro.

Publica CUATRO OBRAS COMPLETAS y otras secciones interesantes con valiosas ilustraciones.

Si usted no se instruye no será por falta de lectura abundante, buena y barata.

En la Librería Falcó encontrará usted desde el primer número.

Gustan a todo el mundo

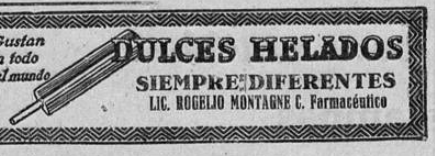

DULCES HELADOS
SIEMPRE DIFERENTES
LIC. ROGELIO MONTAGNE C. Farmacéutico

Donde ROBERT toda su ropa

JUEVES 26 DE ABRIL

GRAN ESTRENO DE ARTE FRANCÉS

ESPONSALES ROJOS

Una bellísima producción que conmueve el corazón.

Una película distribuida por PARAMOUNT en los EE. UL.

TEATRO VARIEDADES

Las atracciones de hoy en el Moderno — A las 7 p. m La Bella Ciudad - A las 8-30 p. m. La Lucha sin Tregua

Dos espléndidas funciones regirán hoy en el Moderno con un soberbio programa que llevará al simpático coliseo una gran concurrencia.

A las 7 p m se pasará la espléndida película en 7 partes titulada La Bella Ciudad interpretación magistral de Richard Barthelmess y Dorothy Gish.

A las 8.30 p m se reprisará la grandiosa producción Metro Goldwyn que se titula La Lucha sin Tregua emocionante producción de Reginald Baker interpretada por los colosos de la pantalla Renee Adoree, Pa o Malley, Bárbara La Marr y Ear le Williams y en donde por cierto, hacen una inmensa creación.

La Lucha sin Tregua es una de las más hermosas film que hemos visto en la pantalla y la recomendamos a nuestros lectores de manera especialísima.

Mañana martes se efectuará un estreno estupendo, la divertida comedia de Reginald Denny y Marion Nixon que se titula Una Noche Serena, grandiosa comedia que hará pasar un rato delicioso a la concurrencia.

Escandaloso robo cometido en perjuicio de un comerciante

El señor don Mauro Pascuale fué víctima de un escandaloso robo por varios miles de colones en mercaderías de su establecimiento comercial que está situado frente al mercado de esta ciudad.

Los cacos rompieron la puerta a pesar de tener allí un hombre que cuida de noche toda esa manzana y que es pagado por el comercio de ese lugar.

El señor Pascuale presentó su queja a la Dirección Genera, de Detectives con el fin de ver si puede dar con lo robado; hasta la fecha no se tienen indicios de quien o quienes sean sus autores.

Parece mentira que en el corazón de la ciudad se cometan robos de esta naturaleza sin que la policía se de cuenta.

Verdaderamente aquí hay ladrones!

Notas políticas del día

Don Macedonio Esquivel no será cambiado de su puesto

Según manifestaciones hechas por el Licenciado don Cleto González Víquez, el señor Gobernador de la Provincia don Macedonio Esquivel no será cambiado de su puesto.

Será el único Gobernador que quedará, los demás serán quitados.

Don Arturo Robles será nombrado Comandante de la Penitenciaría

Don Arturo Robles, segundo Comandante de Policía de Limón, pasará a ocupar el puesto de primer Comandante de la Penitenciaría.

Al Alianza sale de regreso para Perú

Hoy en la mañana, en el tren de pasajeros partieron de regreso para su patria, Perú, los muchachos que integran el formidable equipo Alianza, quienes después de darnos una buena exhibición futbolística ayer, habiendo vencido a las «esperanzas heredianas» se van dejándonos con los comentarios de tan desastrosa derrota. En la estación estuvieron a despedirlos varias señoritas, algunos deportistas y amigos.

Feliz viaje deseamos a los simpáticos deportistas que tan buenos recuerdos nos han dejado.

Suscríbase a LA PRENSA

ENTRADA CONTINUA DESDE LAS 5 EN ADELANTE

TEATRO VARIEDADES

LUNES 23 DE ABRIL DE 1928

A las 5, a las 6-45 y a las 8-30

La bellísima comedia americana

Mentiras Piadosas

MAÑANA: La sensacional película

El Pierrot Negro

TEATRO MODERNO

LUNES 23 DE ABRIL DE 1928

A las 7 p. m.—La sublime film

La bella ciudad

Teatro Adela

HOY A LAS 7 P. M.

LA ORIGINAL PELICULA

El legionario

A LAS 8-30 P. M.—GRANDIOSO EXITO

¡A petición! La soberbia producción Metro Doldwyn Mayer titulada

LA LUCHA SIN TREGUA

ESTUPENDA CREACION DE

RENEE ADOREE-PAT O'MALLEY Y EARLE WILLIAMS

MAÑANA DIVERTIDO ESTRENO

LA COLOSAL COMEDIA DE RISA LOCA

Una Noche Serrana

por REGINALD DENNY

El próximo estreno de arte francés en el Variedades

Prepárese nuestro público para otro gran estreno de arte francés, otra producción basada en tremendo drama.

«Esponsales rojos» se titula esta película grandiosa, que el jueves próximo será estrenada en esta capital, en el Teatro Variedades.

El jueves de moda próximo del Variedades será un gran jueves de moda, una de las más concurridas funciones, porque además de la habitual y selecta concurrencia de todos los jueves a ese teatro, la película viene precidida de gran fama.

El estreno de «Esponsales rojos» constituirá otro acontecimiento cinematográfico. Es de avertir que la película se basa en una novela francesa y está interpretada por muy buenas artistas de la comedia francesa, los principales considerados como estrellas.

«Esponsales rojos» es una gran producción. Ya el público se dará cuenta de ello.

Notas de Santa Marta de Colombia

En días pasados estuvo en Santa Marta el Ministro de Industrias; vino a este Departamento a arreglar algunas diferencias habidas entre la United Fruit Company y el Jefe de los BALDIOS, por la toma del agua en los ríos. Los agricultores le pidieron al señor Ministro que arreglara con el señor Gerente de la United, para que tomara nada más que la mitad de la fruta y la otra mitad vendérsela ellos a otra compañía, pero el Gerente les dijo que no podía hacerlo sin autorización de Bostón, que pediría órdenes.

—

El tres del corriente hubo a las nueve y veinte minutos de la noche un fuerte temblor.

El 10 del que cursa a las 2 p. m. hubo un incendio q' puso en movimiento a toda Santa Marta; se quemó la Sastrería de los Hermanos Ferraro, recién abierta en lo más céntrico, frente a la Iglesia de la Catedral y contigua al Palacio Episcopal y dicen que el negocio no andaba nada bien.

Un nuevo colega

Ha circulado profusamente en la mañana de hoy un nuevo semanario editado por nuestro estimado compañero de labores don Eduardo Montealegre.

De factura modesta, «El País» presenta sin embargo matices que nos lo hacen simpático y que no dudamos agradarán al público lector.

En su primer número contiene además de una profusa información de los acontecimientos deportivos, interesantes detalles de la actualidad política y algunas notas de fina ironía y buen humor.

Deseamos a «El País» una larga y próspera vida y felicitamos calurosamente a nuestro camarada Montealegre por esta nueva prueba de su dinamismo y espíritu de trabajo.

Este documento es propiedad de la Biblioteca Nacional "Miguel Obregón Lizano" del Sistema Nacional de Bibliotecas del Ministerio de Cultura y Juventud, Costa Rica.